Tilstandsrapport

Fritidsbolig

Titlandsvegen 416, 5912 SEIM

ALVER kommune

gnr. 129, bnr. 18

Markedsverdi

2 200 000

Sum areal alle bygg: BRA: 126 m² BRA-i: 126 m²



Befaringsdato: 24.07.2026 **Rapportdato:** 03.08.2026 **Oppdragsnr.:** 12127-2234 **Eiendomsverdi ref nr:** NE5427

Foretak: Lund Takstingeniør AS **Takstingeniør:** Tom-Erik Seierslund

Rapporten kan brukes i inntil ett år etter befaringsdato, og kan ikke gjenbrukes ved flere boligsalg i denne perioden.
Skjer det endringer, oppstår skader også videre på boligen, bør du som selger be om oppdatert rapport.

Lund Takstingeniør AS

Lund Takstingeniør AS ble etablert som aksjeselskap i 2009.

Daglig leder Tom-Erik Seierslund har bred erfaring innen taksering, tilstandsrapport, prosjektleder innen entreprenørbransjen, og utvikling av bolig- og næringsbygg.

Utdanning/praksis:
- Fagbrev
- Teknisk fagskole bygg og anlegg
- Byggingeniør
- Takstingeniør og medlem i NITO

Rapportansvarlig



Tom-Erik Seierslund
Uavhengig Takstingeniør
post@lundtakst.com
414 59 136

Dette trenger du å vite om tilstandsrapporten



Hva er en tilstandsrapport?

En tilstandsrapport beskriver synlige skader/avvik eller tegn på skader/avvik på boligen. Rapporten fremhever vanligvis ikke positive egenskaper ved boligen.



Hva vurderer en bygningssakkyndig?

Den bygningssakkyndige vurderer boligen ut fra hva man kan forvente av en bygning av samme alder og type. Vurderingen gjøres som regel mot hvordan det var vanlig å bygge og regler som gjaldt da boligen ble oppført (søknadstidspunktet). Forhold som er vanlige for bygningens alder, slik som slitasje etter normal bruk regnes ikke som avvik.



Hva inneholder tilstandsrapporten?

Den bygningssakkyndige undersøker rom og bygningsdeler slik det kommer frem av Forskrift til avhendingsloven. Tilstandsrapporten inneholder bare avvik som den bygningssakkyndige kan se eller kontrollere med enkle hjelpemidler. Det gjøres ikke nærmere undersøkelser slik som åpning av vegger eller andre bygningsdeler. I vegg mot våtrom og rom under terreng kan det borres et hull for å gjøre enkle undersøkelser slik som fuktsøk.

Når du kjøper en brukt bolig

Når du kjøper en brukt bolig, er det viktig å være oppmerksom på at dette ikke kan sammenlignes med å kjøpe en ny bolig. Måten boligen ble bygget på kan være annerledes enn i dag. Bygninger svekkes over tid, og utsettes for slitasje blant annet på grunn av bruk og vær og vind. Mange boliger fornyes helt eller delvis, noen i flere omganger, eller det oppføres tilbygg. Særlig for boliger som er pusset opp eller endret, er det viktig å merke seg at fornyelse av overflater ikke nødvendigvis betyr at bygningsdeler under er forbedret.

Vurdering mot byggeregler

Den bygningssakkyndige vil vurdere boligen mot hvordan det var vanlig å bygge og regler som gjaldt på søknadstidspunktet. Den bygningssakkyndige ser etter avvik som har betydning for og som reduserer boligens funksjon og verdi, og som kommer frem av Forskrift til avhendingslova.

Tilstandsrapporten beskriver ikke hele boligen

BYGNINGSSAKKYNDIGE SER FOR EKSEMPEL IKKE PÅ

• vanlig slitasje og normal vedlikeholdstilstand • bagatellmessige forhold som ikke påvirker bygningens bruk eller verdi vesentlig • etasjeskillere • tilleggsbygg slik som garasje, bod, anneks, naust også videre • utvendige trapper • støttemurer • skjulte installasjoner • installasjoner utenfor bygningen • full funksjonstesting av el- og VVS-installasjoner • geologiske forhold og bygningens plassering på grunnen • bygningens planløsning • bygningens innredning • løsøre slik som hvitevarer • utendørs svømmebasseng og pumpeanlegg • bygningens estetikk og arkitektur • bygningens lovlighet (bortsett fra bruksendringer, brannceller og forhold som åpenbart kan påvirke helse, miljø og sikkerhet) • fellesarealer (med mindre boligeier har vedlikeholdsplikt for fellesarealer og dette er kjent for bygningssakkyndig, eller fellesarealet har en særlig tilknytning til boligen).

© iVerdi 2023

Malen til denne rapporten, inkludert standardtekstene fra Verdi er vernet etter åndsverkloven og kan kun benyttes av av kunder hos iVerdi. For andre aktører er eksemplarfremstilling av malen og standardtekster, som utskrift og annen kopiering til bruk som grunnlag for tilsvarende rapporter, bare tillatt når det er hjemlet i lov (kopiering til privat bruk, sitat o.l.) eller avtale med iVerdi (https://iverdi.no/).

Utnyttelse i strid med lov eller avtale kan medføre erstatnings- og straffeansvar.

Dette trenger du å vite om tilstandsrapporten

Tilstanden vurderes med ulike tilstandsgrader

Tilstanden gir uttrykk for en gitt forventet tilstand, blant annet vurdert ut fra alder og normal bruk. Ved Tilstandsgrad 0 (TG0) og Tilstandsgrad 1 (TG1) gir den bygningssakkyndige normalt ingen begrunnelse for valg av tilstandsgrad. Grunnen er at bygningen eller bygningsdelen da bare har normal slitasje. Ved skjulte konstruksjoner kan alder alene avgjøre tilstandsgrad. Når bygningssakkyndige anbefaler tiltak, for eksempel utbedringer, må brukeren av rapporten vurdere om tiltakene er nødvendige og lønnsomme.
Når den bygningssakkyndige velger tilstandsgrad, baseres vurderingen på faste kriterier som følger av gjeldende bransjestandard for Teknisk tilstandsanalyse ved omsetning av bolig og Forskrift til avhendingslova.



TILSTANDSGRAD 0, TG0: INGEN AVVIK

Bygningsdelen skal være tilnærmet ny, ikke vise tegn på slitasje og det skal være lagt frem dokumentasjon på faglig god utførelse. Det er ingen merknader til delen.



TILSTANDSGRAD 1, TG1: MINDRE AVVIK

Bygningsdelen skal bare ha normal slitasje, og strakstiltak skal ikke anses som nødvendig. Graden kan også brukes når delen er ny, men der dokumentasjon på faglig god utførelse mangler.



TILSTANDSGRAD 2, TG2: VESENTLIGE AVVIK OG MINDRE AVVIK SOM ETTER NS 3600 GIR TG 2

Bygningsdelen skal enten ha feil utførelse, en skade eller symptomer på skade, sterk slitasje eller nedsatt funksjon. Graden gis når bygningsdelen trenger vedlikehold eller tiltak i nær fremtid. Graden skal også brukes når delen er gammel og det er grunn til å varsle om faren for skader på grunn av alderen, eller når det er grunn til å overvåke delen spesielt på grunn av fare for større skader eller følgeskader.



TILSTANDSGRAD 3, TG3: STORE ELLER ALVORLIGE AVVIK

Denne tilstandsgraden brukes ved kraftige tegn på forhold som man må regne med trenger utbedring straks eller innen kort tid. Det er påvist funksjonssvikt eller sammenbrudd.



IKKE UNDERSØKT/IKKE TILGJENGELIG FOR UNDERSØKELSE

Det kan være avvik/skader som ikke er avdekket.

Informasjon om utbedringskostnader

Utbedringskostnadene i rapporten er sjablongmessige anslag basert på observerte forhold som feil, skader eller uregelmessigheter, samt foreslåtte tiltak. Disse anslagene er veiledende, angis i fem intervaller, er basert på generelle erfaringstall, og må ikke forveksles med konkrete pristilbud fra håndverkere eller entreprenører. Faktiske kostnader kan variere betydelig, avhengig av individuelle valg, materialpriser og markedsforhold. For å få en nøyaktig vurdering av utbedringskostnadene anbefales ytterligere undersøkelser og innhenting av flere pristilbud fra kvalifiserte fagfolk. Slike anslag gis for TG3, der dette er mulig.



Tiltak under kr 20 000



Tiltak mellom kr 20 000 – 100 000



Tiltak mellom kr 100 000 – 200 000



Tiltak mellom kr 200 000 – 500 000



Tiltak over kr 500 000

Beskrivelse av eiendommen

Ved vurdering av overflater er det tatt utgangspunkt i bygningens oppføringstidspunkt og antall år siden oppussing av flater sist var foretatt.

En rekke egenskaper som ventilasjon, lyd- og varmeisolering er dårligere for bygninger fra ca. 1945-1950, selv om de er pusset opp i nyere tid, enn i bygninger oppført etter Teknisk Forskrift 2017.

Boligen framstår med varirende standard på bygningsmasse, overflater og innredninger.

Markedsvurdering

Totalt Bruksareal	126 m²
Totalt Bruksareal for hoveddel	126 m²
Totalpris	2 200 000

Arealer

Gå til side

Befaring - og eiendomsopplysninger

Gå til side

Tomteverdi og teknisk verdi bygninger 2 200 000

Forutsetninger og vedlegg

Gå til side

Lovlighet

Gå til side

Fritidsbolig

• Det foreligger godkjente og byggemeldte tegninger, som stemmer med dagens bruk

Det er ikke mottatt ferdigattest for tilbygg. Tilbygget ble godkjent i 2007.

Deler av utestue, terrasse og liten del av taket ligger på naboeiendom, med G/Bnr 129/8. Det er ikke mottatt dokumentasjon på at det foreligger avtale på forholdet.

Terrassene er ikke vist på tegning, og det er ikke opplyst om disse er omsøkt og godkjent.

Sammendrag av boligens tilstand

Fordeling av tilstandsgrader

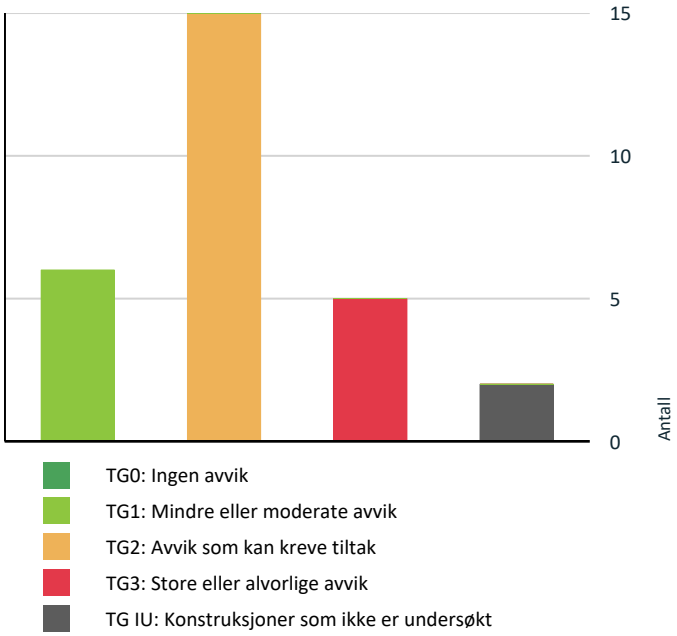

- TG0: Ingen avvik
- TG1: Mindre eller moderate avvik
- TG2: Avvik som kan kreve tiltak
- TG3: Store eller alvorlige avvik
- TG IU: Konstruksjoner som ikke er undersøkt

Vil du vite mer om tilstandsgrader? Se side 4.

Anslag på utbedringskostnad

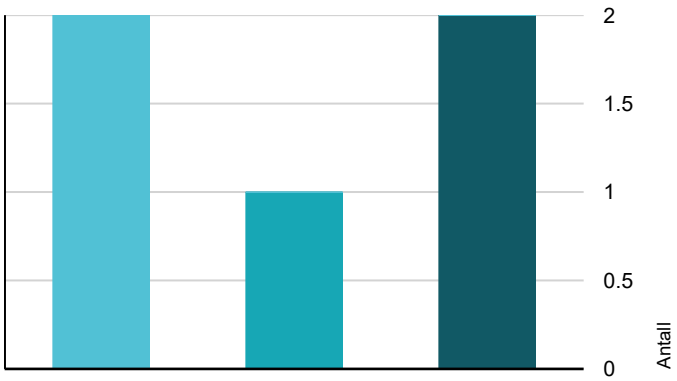

- Tiltak under kr 20 000
- Tiltak mellom kr 20 000 – 100 000
- Tiltak mellom kr 100 000 – 200 000
- Tiltak mellom kr 200 000 – 500 000
- Tiltak over kr 500 000

Hva er anslag på utbedringskostnad? Se side 4.

Oppsummering av avvik

Vil du vite mer? Se på rommet eller bygningsdelen senere i rapporten.

Fritidsbolig

TG 3 STORE ELLER ALVORLIGE AVVIK

Utvendig > Takkonstruksjon/Loft	Gå til side
Utvendig > Ytterdører - 1	Gå til side
Tomteforhold > Grunnmur og fundamenter	Gå til side
Tomteforhold > Utvendige vann- og avløpsledninger inkl. overvann og avløp fra drenering	Gå til side
Våtrom > 1. Etasje > Bad > Generell	Gå til side

TG IU KONSTRUKSJONER SOM IKKE ER UNDERSØKT

Innvendig > Krypkjeller	Gå til side
Våtrom > 1. Etasje > Bad > Tilliggende konstruksjoner våtrom	Gå til side

TG 2 AVVIK SOM KAN KREVE TILTAK

Utvendig > Taktekking	Gå til side
Utvendig > Nedløp, beslag og skorsteiner over tak	Gå til side
Utvendig > Yttervegger/Veggkonstruksjon	Gå til side
Utvendig > Vinduer og takvinduer/takluker/overlys	Gå til side
Utvendig > Ytterdører	Gå til side
Innvendig > Overflater - gulv	Gå til side
Innvendig > Overflater - vegger og himlinger	Gå til side
Innvendig > Etasjeskiller og bærende konstruksjoner	Gå til side
Innvendig > Rom under terreng (kjeller, underetasje, sokkeletasje)	Gå til side
Tekniske installasjoner > Innvendige vannledninger	Gå til side
Tekniske installasjoner > Varmtvannsbereder/tank	Gå til side

Sammendrag av boligens tilstand

Tekniske installasjoner > Andre VVS-installasjoner Gå til side

Tomteforhold > Fuktsikring og drenering Gå til side

Kjøkken > 1. Etasje > Kjøkken > Overflater og innredning Gå til side

Kjøkken > 1. Etasje > Kjøkken > Avtrekk Gå til side

HELSE, MILJØ OG SIKKERHET

Forhold som åpenbart kan medføre fare for helse, miljø og sikkerhet

- Åpninger i rekkverk på balkong eller terrasse er ikke i henhold til krav i dagens forskrifter. Gå til side
- Det er ikke foretatt radonmålinger, og bygget er heller ikke utført med radonsperre.
- Det er tegn på at kabelinnføringer og hull i inntak og sikringsskap ikke er tette, så langt dette er mulig å sjekke uten å fjerne kapslinger.
- Det mangler samsvarserklæring for hele eller deler av anlegget.
- Det er behov for at en kvalifisert elektrofaglig person kontrollerer det elektriske anlegget.
- Det er flere kabler hvor det er påført "sukkerbit" på enden. Det er observert strømførende kabler.
- I kjeller er flere komponenter tilkoblet med skjøteledning.
- Eiendommen ligger i et rasfarlig /skredutsatt område i henhold til kommunedelsplan/NVE.

Tilstandsrapport

FRITIDSBOLIG



Kommentar
Ukjent byggeår. Eiendommen ble etablert i 1945.

Anvendelse
Bygningen er i bruk som fritidsbolig.

Standard
Normal standard på bygget ut ifra alder/konstruksjon - jamfør beskrivelse under konstruksjoner.

Vedlikehold
Bygget er jevnlig vedlikeholdt.

UTVENDIG

TG 2 Taktekking

Punktet må sees i sammenheng med Takkonstruksjon/Loft

Beskrivelse
Taket er tekket med shingel.

Antatt brukstid taktekking:
- takfolie mekanisk innfestet og asfalttakbelegg 15-35 år.

Levetid er avhengig av kvalitet, vedlikehold og belastning på produktet.
Undertak og lekter har annen levetid, og er ikke inspisert på befaringsdagen.

Taktekking er kun inspisert fra bakkenivå etter en risikovurdering, og tilstandsgrad er basert på tekkingens alder.

Siden taket (takkonstruksjon, taktekking og skorstein) kun er observert fra bakkenivå, er vurderingen begrenset av dette. Det er ikke sikkerhetsmessig forsvarlig å bevege seg ut på taket eller observere fra stige. Selv om det ikke er avdekket skader under befaringen, betyr ikke dette at det ikke foreligger skader som en besiktigelse på taket kan avdekke. Vær oppmerksom på denne risikoen. En undersøkelse av taket kan utføres av en fagperson under tilstrekkelige sikkerhetsforhold.

Vurdering av avvik:
• Vanntett sjikt på tak er eldre enn 18 år.

Konsekvens/tiltak
• Når vanntette sjikt på tak begynner å bli gamle, øker risikoen for lekkasjer. Dette kan føre til omfattende og kostbare reparasjoner av underliggende konstruksjoner dersom en ikke foretar tiltak på konstruksjonene før dette oppstår.
• Overvåk tilstanden jevnlig. For å få tilstandsgrad 0 eller 1 må vanntett sjikt på tak skiftes ut, men tidspunktet for når dette er nødvendig er vanskelig å si noe om.

Tilstandsrapport







TG 2 Nedløp, beslag og skorsteiner over tak

Beskrivelse

Bygningens renner og nedløp er av metall.

Brukstid for takrenner er 25-35 år, men dette er avhengig av kvalitet fra produsent, og værbelastning på produktene.

Renner og nedløp er ikke funksjonstestet.

Vurdering av avvik:

- Det er ikke tilfredsstillende bortledning av vann fra taknedløp ved grunnmur.

Konsekvens/tiltak

- Mangelfull bortledning av vann kan føre til fuktbelastning på grunnmur, med risiko for fuktinntrenging og skader på konstruksjonen.
- Det anbefales å etablere tilfredsstillende bortledning av vann fra taknedløp, slik at vann ledes bort fra grunnmuren.



TG 3 Takkonstruksjon/Loft

Punktet må sees i sammenheng med Taktekking

Beskrivelse

Bygningen har et saltak, med takkonstruksjon av taksperr.

Boligen har et kryploft som ikke har målbart areal grunnet lav takhøyde. Det er tilkomst til kryploftet fra luke med nedtrekkbar stige i gang.

Tilstandsrapport

Vurdering av avvik:
- Det er påvist svekkelser/vesentlige synlige skjevheter/nedbøyninger i takkonstruksjon.
- Det var ikke tilkomst til luken på befaringsdagen.

Konsekvens/tiltak
- Svekkelser eller deformasjoner i takkonstruksjonen kan tyde på redusert bæreevne og risiko for videre skade eller i verste fall konstruksjonssvikt.
- Utvendig og innvendig er det synlig nedbøyning. Dette må rettes opp og stives av.
- Loftet bør kontrolleres.

Kostnadsestimat: 200 000 - 500 000





TG 2 Yttervegger/Veggkonstruksjon

Beskrivelse

Fasadene er bekledd med liggende trekledning montert på bindingsverk/trekonstruksjoner.

Normal levetid for trekledning er 20 til 60 år, avhengig av værpåkjenning, kvalitet på materialet, vedlikehold m.m.

Vurdering av avvik:
- Det er påvist spredte råteskader i bordkledningen.
- Det er ingen eller liten lufting i nedre kant av kledning mot grunnmur.
- Det er påvist manglende gnagesikring (musetetting)
- Det er svertesopp på deler av kledningen.

Konsekvens/tiltak
- Råteskadet bordkledning bør skiftes ut.
- Det anbefales å etablere tilstrekkelig lufting i nedre kant av kledningen for å sikre uttørking og redusere fuktbelastning.
- Det anbefales å etablere gnagesikring for å hindre tilgang for skadedyr.
- Kledning bør vaskes og males.



TG 2 Vinduer og takvinduer/takluker/overlys

Beskrivelse

Boligen har malte vinduer med 2-lags isolerglass i trekarm.

Tilstandsrapport

Normal garantitid for isolerglass er 5 til 10 år.
Normal levetid for trevinduer er 20-60 år avhengig av værpåkjenning, vedlikehold m.m.
Normal tid før maling av trevindu er 6 - 12år.

Vurdering av avvik:
• Under ett vindu mangler det beslag, og det er åpent inn under vinduet.

Konsekvens/tiltak
• Beslag må monteres får å hindre vanninntrenging.



TG 2 Ytterdører

Beskrivelse

Bolig har en ytterdør i trekonstruksjoner fra byggeår.

Normal tid før kontroll og justering av tredører er 2 - 8 år.
Normal tid før utskifting av tredører og aluminiumsdører er 20 - 40 år.

Vurdering av avvik:
• Det er påvist utetthet/åpning mellom dørblad og dørkarm.
• Karmene i dører er værslitte utvendig og det er sprekker i trevirket.

Konsekvens/tiltak
• Dører må justeres.
• Døren er eldre, og forventet gjenværende brukstid er kort.

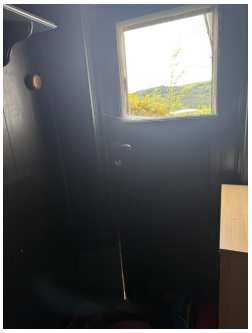

TG 3 Ytterdører - 1

Beskrivelse

Boligen har en 2-fag terrassedør, med isolerglass i trekarm, samt en terrassedør med isolerglass i trekarm.

Normal garantitid for isolerglass er 5 til 10 år.
Normal tid før kontroll og justering av tredører er 2 - 8 år.
Normal tid før utskifting av tredører og aluminiumsdører er 20 - 40 år.

Tilstandsrapport

Vurdering av avvik:
• En dør er treg, og kan ikke låses. Utvendig mangler den beslag i bunn. Døren er fra 2017.

Konsekvens/tiltak
• Dør må justeres, det er nå ikke mulig å sikre boligen. Beslag i bunn må monteres.

Kostnadsestimat: Under 20 000



TG 1 Balkonger, verandaer, takterrasser og altaner

Beskrivelse

Boligen har utgang fra stue til en 26,5 kvm terrasse.

Terrassen har dekke av trebjelkelag med terrassebord, og rekkverk av trekonstruksjoner.

Vurdering av avvik:
• Åpninger i rekkverk på balkong eller terrasse er ikke i henhold til krav i dagens forskrifter.

Konsekvens/tiltak
• Det anbefales å utbedre rekkverket slik at åpninger tilfredsstiller gjeldende krav, for eksempel ved å montere tettere spiler eller annen godkjent løsning.

TG 1 Terrasser og plattinger på terreng

Beskrivelse

Boligen har utgang fra stue til en ca. 64,5 kvm terrasse. Deler av terrassen er overbygd. I overbygget er det et enkelt kjøkken.

Terrassen har dekke av trebjelkelag med terrassebord, og rekkverk av trekonstruksjoner.



TG 1 Terrasser og plattinger på terreng - 1

Beskrivelse

Boligen har utgang til en ca. 25 kvm terrasse.

Terrassen har dekke av trebjelkelag med terrassebord, og rekkverk av trekonstruksjoner.

Tilstandsrapport

INNVENDIG

TG 2 Overflater - gulv

Beskrivelse

Gulvene er belagt med flis, laminat og malte trebord.

Vurdering av avvik:
• Overflater har en del slitasjegrad utover det en kan forvente.

Konsekvens/tiltak
• Unormal slitasje kan føre til redusert funksjon og levetid på overflater.

TG 2 Overflater - vegger og himlinger

Beskrivelse

Veggene er belagt med malte plater, trepanel og tapet.

Takene er belagt med trepanel.

Vurdering av avvik:
• Det mangler enkelte avslutninger. Det er flere steder synlig gips på hjørner.

Konsekvens/tiltak
• Synlig gips bør beskyttes og males. Noe listverk er ikke malt og bør males.

TG 2 Etasjeskiller og bærende konstruksjoner

Beskrivelse

Boligen har etasjeskiller av trekonstruksjoner.

Vurdering av avvik:
• Det er registrert nivåforskjell mellom rommene som er større enn 25 mm.
• Det er målt total høydeforskjell > 30 mm.

Konsekvens/tiltak
• Dette kan indikere setninger, deformasjoner eller skjevheter i konstruksjonen. Forholdet kan påvirke både funksjon, komfort og i enkelte tilfeller være tegn på underliggende konstruksjonsmessige forhold.
• Det anbefales å undersøke årsak og omfang nærmere for å avklare om høydeforskjellen skyldes naturlige bevegelser eller forhold som krever utbedring. Ved tegn til videre bevegelser eller konstruksjonssvikt bør forholdet vurderes av bygningssakkyndig eller rådgivende ingeniør.

⚠ Radon

Beskrivelse

Det er ikke foretatt radonmålinger, og bygget er heller ikke utført med radonsperre.

Vurdering av avvik:
• Det er ikke foretatt radonmålinger, og bygget er heller ikke utført med radonsperre.

Konsekvens/tiltak
• Uavklarte radonforhold kan innebære risiko for helseskadelig eksponering over tid. Radon er en kjent helserisiko, og forhøyede nivåer kan ha betydning for inneklima og beboernes helse.
• Det anbefales å gjennomføre radonmåling og eventuelt vurdere nærmere kontroll eller tiltak dersom forhøyede verdier påvises.

Pipe/skorsteiner og ildsteder inne i boligen

Beskrivelse

Tilstandsrapport

Bygningen har en pipe av teglstein.

Boligen har en vedovn i stue.

Skorstein og ildsted er ikke kontrollert av takstmann utover visuell kontroll. Det henvises til fagkyndig/feier for opplysninger om tilstand.



TG 2 Rom under terreng (kjeller, underetasje, sokkeletasje)

Punktet må sees i sammenheng med 'Drenering'

Beskrivelse

Boligen har rom under terreng. Rommet har overflater av murkonstruksjoner.

Vurdering av avvik:
• Det er noe saltutslag, og tegn på fukt.

Konsekvens/tiltak
• Kjeller må holde under oppsyn.

TG IU Krypkjeller

Beskrivelse

Det kan ikke utelukkes at det er krypkjellere under bygningen. Det ble ikke funnet noe tilkomst på befaringsdagen. Dersom det er krypkjellere, må disse inspiseres.

TG 1 Innvendige dører

Beskrivelse

Boligen har profilerte heltre- og lettdører.

Normal tid før utskifting av innvendige dører er 30 - 50 år.

VÅTROM

1. ETASJE > BAD

TG 3 Generell

Beskrivelse

Våtrommets alder er ikke oppgitt.

Basert på overflatenes utseende og tilstand, er det vurdert at våtrommet er pusset opp etter TEK 1997-2010.

Det er benyttet materialer i våtsone som ikke er egnet til rommet. Det er bl.a trelister mot gulv.

Tilstandsrapport

Vurdering av avvik:
• Våtrommet må oppgraderes for å tåle normal bruk etter dagens krav.

Konsekvens/tiltak
• Manglende oppgradering av våtrommet medfører høy risiko for at konstruksjonene ikke vil tåle vanlig bruk av vann eller lekkasjer. Dette kan føre til fuktskader på tilstøtende konstruksjoner.
• Våtrommet må totalrenoveres. Alle forhold med tettesjikt, våtsone, sluk m.m. må dokumenteres.

Kostnadsestimat: 200 000 - 500 000

1. ETASJE > BAD

Dokumentasjon for våtrom

Beskrivelse

Det foreligger ikke dokumentasjon på våtrommet.

1. ETASJE > BAD

Overflater, vegger og himling

Beskrivelse

Himlingen er belagt med malte plater.

Våtrommet har vegger av malte plater og trepanel. Dette er materialer som ikke er egnet for våtrom. Rommet har vindu i våtsone.

1. ETASJE > BAD

Overflater gulv

Beskrivelse

Våtrommet har fliser på gulv.

Gulvet er flatt og har stedvis motfall.

1. ETASJE > BAD

Vanntett sjikt, membran og sluk

Beskrivelse

Det er ikke kjent om det er sluk og membran. Rommet har dusjkabinett som dekker evt. sluk. Det er gulvlister i treverk i rommet. Det må kontrolleres om det er membran.

1. ETASJE > BAD

Sanitærutstyr og innredning

Beskrivelse

Våtrommet har forbrenningstoalett, dobbel vask med underskap og dusjkabinett.

På vegg er det vannskap.

1. ETASJE > BAD

Ventilasjon

Beskrivelse

Tilstandsrapport

Det er ingen ventilering fra rommet, og det er ingen tilluft. Dette må etableres.

1. ETASJE > BAD

TG IU Tilliggende konstruksjoner våtrom

Beskrivelse

Hulltaking er ikke foretatt da eier har ikke akseptert dette. Leiligheten er et tvangssalg.

KJØKKEN

1. ETASJE > KJØKKEN

TG 2 Overflater og innredning

Beskrivelse

Boligen har et Ikea kjøkken med profilerte fronter, benkeplate av laminat, vask og plass til komfyr. Ett overskap er eldre.

Årstall er ikke oppgitt. Dersom kjøkkenet er fra etter 1/7-2010, er det krav til komfyrvakt og vannstopp.

Vurdering av avvik:

• Det er svelling på sokkel.

Konsekvens/tiltak

• Det er ikke nødvendig med umiddelbare tiltak.



1. ETASJE > KJØKKEN

TG 2 Avtrekk

Beskrivelse

Kjøkkenet har ventilator med kullfilter.

Vurdering av avvik:

• Det er kun kullfilterventilator på kjøkkenet og heller ikke andre forserte/mekaniske avtrekksløsninger fra kokesonen.

Konsekvens/tiltak

• Det anbefales å etablere mekanisk avtrekk fra kokesonen som fører luft ut av boligen, eventuelt oppgradere ventilasjonsløsningen slik at tilfredsstillende avtrekk og luftutskifting oppnås.

TEKNISKE INSTALLASJONER

TG 2 Innvendige vannledninger

Beskrivelse

Boligen har synlig vannrør av type rør-i-rør. Fordelingsskap er plassert i våtrom.

Tilstandsrapport

I kjeller er det vannpumpe.

Forventet brukstid vannrør av type rør-i-rør: ca. 50 år.

Det var trykk på anlegget, og ingen tegn på lekkasje på befaringsdagen.

Vurdering av avvik:
• Det er ikke påvist om det er sluk i rommet.

Konsekvens/tiltak
• Sluk må påvises dersom det skal være trygg avrenning til sluk.





TG 1 Innvendige avløpsrør

Beskrivelse

Boligen har synlige avløpsrør av plast.

Forventet levetid:
-Avløpsledning av plast: 50 år
-Sluk av plast: 30-50 år
-Sluk av Støpejern: 30-60 år.
Forventet levetid avhenger bruk, kvalitet og vedlikehold.



TG 1 Ventilasjon

Beskrivelse

Boligen har naturlig ventilasjon med ventiler.

Det er normalt med denne type ventilasjon i eldre bygg oppført i denne perioden. Det er i dag strengere krav til ventilasjon.

TG 2 Varmtvannsbereder/tank

Beskrivelse

Tilstandsrapport

Boligen har en ca. 120 liters Oso varmtvannstank, plassert i kjeller.

Vurdering av avvik:
• Det er ikke påvist tilfredsstillende el-tilkobling av varmtvannstank iht. gjeldende forskrift.

Konsekvens/tiltak
• Mangelfull el-tilkobling kan innebære økt risiko for elektrisk feil, brannfare og redusert sikkerhet.
• Det anbefales å få kontrollert og utbedret el-tilkoblingen av autorisert fagperson i henhold til gjeldende forskriftskrav.

Tanken er tilkoblet skjøteledning.



TG 2 Andre VVS-installasjoner

Beskrivelse

Boligen har en varmepumpe i stuen.

Varmepumpen er ikke funksjonstestet.

Vurdering av avvik:
• VVS-installasjoner har nådd en alder som gjør at de har en usikker fremtidig funksjon.

Konsekvens/tiltak
• Det anbefales å planlegge for kontroll, oppgradering eller utskifting av installasjonene for å sikre videre driftssikkerhet.

Elektrisk anlegg

Dette er en forenklet kontroll begrenset til de spørsmål og undersøkelser som forskrift til avhendingslova (tryggere bolighandel) § 2-18 inneholder. Dette kan ikke sammenlignes med en kontroll utført av offentlig myndighet (Det lokale eltilsyn) eller registrert elektrovirksomhet, og en bygningssakkyndig har verken kompetanse eller lov til å foreta en slik kontroll.

Tilstanden er vurdert ut fra den forenklede og begrensede kontrollen som forskriften inneholder. El-anlegget kan ha feil og mangler som en slik forenklet undersøkelse ikke vil avdekke. Vær derfor oppmerksom på denne risikoen, og søk videre veiledning eller få en fullstendig kontroll utført av registrert elektrovirksomhet.

Beskrivelse

Boligen har et sikringsskap med jordfeilautomater, plassert i bod.

Det er en håndskrevet innholdsfortegnelse i skapet, men denne er ikke komplett.

Boligen er et tvangssalg, og spørsmål om el. anlgg er ikke besvart av eier.

Vurdering av avvik:
• Det er tegn på at kabelinnføringer og hull i inntak og sikringsskap ikke er tette, så langt dette er mulig å sjekke uten å fjerne kapslinger.
• Det mangler samsvarserklæring for hele eller deler av anlegget.
• Det er behov for at en kvalifisert elektrofaglig person kontrollerer det elektriske anlegget.
• Det er flere kabler hvor det er påført "sukkerbit" på enden. Det er observert strømførende kabler.
• I kjeller er flere komponenter tilkoblet med skjøteledning.

Konsekvens/tiltak

Tilstandsrapport

• Tegn på at kabelinnføringer og hull i inntak og sikringsskap ikke er tette øker risiko for brann og støt. Dette utgjør en fare for liv og helse. Det er behov for at en kvalifisert elektrofaglig person kontrollerer det elektriske anlegget.
• Det mangler deksel på sikringer. Deksel må monteres.

• Manglende samsvarserklæring øker sannsynligheten for at det elektriske anlegget er utført av ufaglærte og at anlegget har feil og mangler. Dette øker fare for brann- og støt og kan i verste fall utgjøre fare for liv og helse. Det kan i tillegg medføre utbedringskostnader. Det er derfor behov for at en kvalifisert elektrofaglig person kontrollerer det elektriske anlegget.
• Behov for kontroll av det elektriske anlegget indikerer usikkerhet rundt tilstand og sikkerhet. Eventuelle feil eller mangler kan medføre økt risiko for brann, elektrisk støt og skade på utstyr. Det elektriske anlegget må kontrolleres av kvalifisert elektrofaglig person. Eventuelle avvik bør utbedres for å sikre en trygg og forskriftsmessig installasjon.
• Kabler som ikke er tilstrekkelig sikret må sikres.

• Skjøteledning må erstattes med faste tilkoblingspunkt.





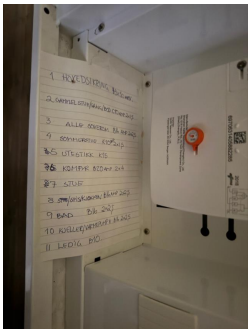

Branntekniske forhold

Beskrivelse

Boligen har røykvarsler og håndslukker.

TOMTEFORHOLD

Byggegrunn

Beskrivelse

Byggegrunnen for bygget er ikke kjent, og er ikke tilstandsvurdert.

TG 2 Fuktsikring og drenering

Punktet må sees i sammenheng 'Rom under terreng'

Beskrivelse

Den utvendige dreneringen er ikke kjent, og er vurdert på bakgrunn av alder.
Vanlig for denne typen bygning er selvdrenerende masser.

Normal levetid for drenering er 20 til 60 år.

Tilstandsrapport

Drensleding bør spyles/kontrolleres med jevne mellomrom, med intervall 1-5 år, avhengig av tilstand og alder.

Vurdering av avvik:
• Fuktsikring som er utført i henhold til standarden/anbefalinger frem til 1990-tallet er eldre enn 25 år, og har derfor usikker fremtidig funksjon.
• Det mangler, eller på grunn av alder er det sannsynlig at det mangler, utvendig fuktsikring av grunnmuren ved kjeller/underetasje

Konsekvens/tiltak
• Overvåk tilstanden jevnlig. For å få tilstandsgrad 0 eller 1 må dreneringen skiftes ut, men tidspunktet for når dette er nødvendig er vanskelig å si noe om.
• Det anbefales å vurdere behov for etablering eller oppgradering av utvendig fuktsikring og eventuell drenering rundt grunnmuren. Tiltak bør planlegges og utføres i henhold til dagens anbefalinger for å sikre en varig løsning.

TG 3 Grunnmur og fundamenter

Beskrivelse

Bygningen har vegger mot grunn av murkonstruksjoner.

Vurdering av avvik:
• Det er registrert utsiging av masser under grunnmuren.

Konsekvens/tiltak
• Utsiging av masser kan føre til redusert støtte under grunnmuren, med risiko for setninger, skjevheter og svekket stabilitet.
• Det er viktig å få vurdert årsak og omfang av fagkyndig, og gjennomføre nødvendige tiltak for å stabilisere grunnen og sikre fundamenteringen.

Kostnadsestimat: 20 000 - 100 000

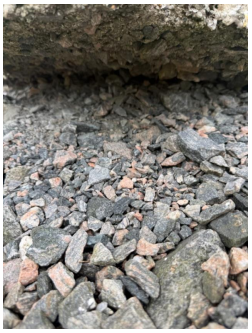



Terrengforhold

Beskrivelse

Eiendommen er delvis skrående.

På befaringsdagen ble det ikke observert stående vann på tomten eller fall inn mot bygningen. Dette er forhold som normalt avdekkes ved større nedbørmengder.

Vurdering av avvik:
• Eiendommen ligger i et rasfarlig /skredutsatt område i henhold til kommunedelsplan/NVE.

Konsekvens/tiltak
• Ytterligere undersøkelser anbefales.

TG 3 Utvendige vann- og avløpsledninger inkl. overvann og avløp fra drenering

Beskrivelse

Utvendig vannledninger er ikke kjent. Det er brønn på eiendommen.

I følge eier er går avløp til grøft.

Vurdering av avvik:

Tilstandsrapport

• Vannledningstype er ukjent og det er derfor vanskelig å evaluere usikkerhet ift. fremtidig funksjon.
• Brønn er sikret med lokk av forskalingsflak. Flakene er gammel og det er råte i flakene. Det er fare for å tråkke gjennom brønnen.

Konsekvens/tiltak
• Ytterligere undersøkelser anbefales.
• Nytt lokk må etableres.

Kostnadsestimat: Under 20 000



FORHOLD SOM ÅPENBART KAN MEDFØRE FARE FOR HELSE, MILJØ OG SIKKERHET

Dette punktet inneholder tydelige og lett synlige forhold ved boligen som åpenbart kan påvirke helse, miljø og sikkerhet, og som bygningssakkyndige har oppdaget. Terskelen for hva som anses som åpenbart er høy, og det utføres ikke undersøkelser med sikte på å avdekke slike forhold. Punktet omfatter ikke skjulte eller ikke-synlige forhold, tekniske vurderinger eller forhold som krever spesialundersøkelser. Forhold vurderes etter byggteknisk forskrift på befaringstidpunktet. Røykvarslere og håndholdt brannslukningsutstyr vurderes etter gjeldende forskrift om brannforebygging.

⚠ Helse, miljø og sikkerhet

Vurdering av avvik:
• Åpninger i rekkverk på balkong eller terrasse er ikke i henhold til krav i dagens forskrifter.
• Det er ikke foretatt radonmålinger, og bygget er heller ikke utført med radonsperre.
• Det er tegn på at kabelinnføringer og hull i inntak og sikringsskap ikke er tette, så langt dette er mulig å sjekke uten å fjerne kapslinger.
• Det mangler samsvarserklæring for hele eller deler av anlegget.
• Det er behov for at en kvalifisert elektrofaglig person kontrollerer det elektriske anlegget.
• Det er flere kabler hvor det er påført "sukkerbit" på enden. Det er observert strømførende kabler.
• I kjeller er flere komponenter tilkoblet med skjøteledning.
• Eiendommen ligger i et rasfarlig /skredutsatt område i henhold til kommunedelsplan/NVE.

Konsekvens/tiltak
• Det anbefales å utbedre rekkverket slik at åpninger tilfredsstiller gjeldende krav, for eksempel ved å montere tettere spiler eller annen godkjent løsning.
• Uavklarte radonforhold kan innebære risiko for helseskadelig eksponering over tid. Radon er en kjent helserisiko, og forhøyede nivåer kan ha betydning for inneklima og beboernes helse.
• Det anbefales å gjennomføre radonmåling og eventuelt vurdere nærmere kontroll eller tiltak dersom forhøyede verdier påvises.
• Tegn på at kabelinnføringer og hull i inntak og sikringsskap ikke er tette øker risiko for brann og støt. Dette utgjør en fare for liv og helse. Det er behov for at en kvalifisert elektrofaglig person kontrollerer det elektriske anlegget.
• Det mangler deksel på sikringer. Deksel må monteres.
• Manglende samsvarserklæring øker sannsynligheten for at det elektriske anlegget er utført av ufaglærte og at anlegget har feil og mangler. Dette øker fare for brann- og støt og kan i verste fall utgjøre fare for liv og helse. Det kan i tillegg medføre utbedringskostnader. Det er derfor behov for at en kvalifisert elektrofaglig person kontrollerer det elektriske anlegget.
• Behov for kontroll av det elektriske anlegget indikerer usikkerhet rundt tilstand og sikkerhet. Eventuelle feil eller mangler kan medføre økt risiko for brann, elektrisk støt og skade på utstyr. Det elektriske anlegget må kontrolleres av kvalifisert elektrofaglig person. Eventuelle avvik bør utbedres for å sikre en trygg og forskriftsmessig installasjon.
• Kabler som ikke er tilstrekkelig sikret må sikres.
• Skjøteledning må erstattes med faste tilkoblingspunkt.
• Ytterligere undersøkelser anbefales.

Konklusjon og markedsvurdering

Formål med takseringen: Tvangssalg/konkurssalg

Hovedbyggets BRA/BRA-i

126 m²/126 m²

Fritidsbolig: 3 Soverom, Bad, 2 Stuer, Kjøkken, Spisestue, Bod, Entré

Detaljert oppstilling over areal finnes i rapporten.

Markedsverdi

Kr 2 200 000

Vurdering av hva verdien er i det åpne eiendomsmarkedet på vurderingstidspunkt. I tilfelle det er andel fellesgjeld/fellesformue, borett, bruksrett eller festet tomt, er det gjort fradrag/tillegg for dette.

Les mer om markedsverdi på siste side i rapporten.

Teknisk verdi bygninger, med tomteverdi

Kr 2 200 000

Kostnaden ved å oppføre et tilsvarende bygg i henhold til dagens lovverk, med fradrag for utidsmessighet, elde, vedlikeholds mangler, gjenstående arbeider, tilstandssvekkelser og forskriftsmangler.

Les mer om teknisk verdi på siste side i rapporten.

Markedsverdi	**2 200 000**
Konklusjon markedsverdi	**2 200 000**

Markedsvurdering
Eiendommen ligger i et område med et velfungerende marked.

Det er sammenlignet omsetninger for tilsvarende eiendommer i området, som vist nedenfor. Disse eiendommen ligger noe unna i område og tid, og har andre kvaliteter.

Markedsverdien er satt ut fra disse vurderingene.

Sammenlignbare salg

	EIENDOM			SALGSDATO	PRISANT	PRIS	FELLESGJ.	TOTALPRIS	M² PRIS
1	Lurevegen 637 ,5912 SEIM 56 m²	1977	3 sov	28-08-2023	1 950 000	**2 100 000**		2 100 000	**37 500**
2	Radøyvegen 895 ,5938 SÆBØVÅGEN 34 m²	1955	1 sov	12-08-2022	1 190 000	**1 070 000**		1 070 000	**31 471**
3	Skarsvegen 582 ,5911 ALVERSUND 88 m²	1960	2 sov	18-05-2025	1 850 000	**1 850 000**		1 850 000	**29 839**
4	Festevegen 109 ,5912 SEIM 76 m²	1989	3 sov	05-05-2025	2 290 000	**2 225 000**		2 225 000	**29 276**
5	Lurevegen 835 ,5912 SEIM 58 m²	2005	3 sov	25-10-2020	1 690 000	**1 475 000**		1 475 000	**25 431**
6	Titlandsvegen 458 ,5912 SEIM 45 m²	1954	1 sov		1 200 000	**1 125 000**		1 125 000	**25 000**
7	Langeneset 2 ,5912 SEIM 103 m²	1980	3 sov	22-06-2025	2 290 000	**2 290 000**		2 290 000	**20 631**
8	Radøyvegen 395 ,5938 SÆBØVÅGEN 71 m²	1953	3 sov	03-04-2019	1 400 000	**1 400 000**		1 400 000	**19 718**

Kilde :
Eiendomsverdi

Om sammenlignbare salg

Utvalget er i utgangspunktet basert på likhetskriterier i forhold til den takserte boligen, men merk at det likevel kan være betydelige forskjeller i eksempel byggeår, arealer, soverom, beliggenhet, solforhold, utsyn mm. I tillegg vil det også kunne være store forskjeller i teknisk standard på de sammenlignbare boligene. Utvalget vil også kunne inneholde omsetningspriser som går vesentlig tilbake i tid. De ovennevnte forskjeller vil derfor være vurdert av takstmann og korrigert for i fastsettelsen basert på en skjønnsmessig vurdering av markedsverdi.

Beregninger

Årlige kostnader

Feiegebyr	Kr.		613
Forsikring estimert	Kr.		8 000
Sum Årlige kostnader (Avrundet)	**Kr.**		**8 500**

Teknisk verdi bygninger

Fritidsbolig

Normale byggekostnader (utregnet som for nybygg)	Kr.		4 050 000
Fradrag (utidsmessighet, elde, vedlikeholdsmangler, gjenstående arbeider, svekkelser og forskriftsmangler)	Kr.	-	2 500 000
Sum teknisk verdi - Fritidsbolig	Kr.		**1 550 000**
Sum teknisk verdi bygninger	**Kr.**		**1 550 000**

Tomteverdi

Tomteverdi er en beregnet verdi for tomten slik den fremstår på befaringstidspunktet. Tomteverdien består av normal tomtekostnad i det aktuelle området og en vurdert verdi for beliggenhet. Normal tomtekostnad fremkommer ved å beregne teknisk verdi for råtomt, infrastruktur på tomten samt opparbeiding / beplantning, arrondering av terrenget og markedstilpasning for beliggenhet.

Normal tomteverdi	Kr.	650 000
Beregnet tomteverdi	**Kr.**	**650 000**

Tomteverdi og teknisk verdi bygninger

Tomteverdi og teknisk verdi bygninger for det aktuelle takstobjektet (Avrundet)	**Kr.**	**2 200 000**

Arealer, byggetegninger og brannceller

Standard gjeldende fra 01.01.2024

Arealmålinger og arealoppsett er basert på Norsk standard 3940:2023 Areal- og volum-beregninger av bygninger. Arealet gjelder for tidspunktet da boligen ble målt

Hva er måleverdig areal?

Arealet i rommet må ha minst 1,90 m fri høyde over gulvet og minst bredde på 0,60 m. Et loft med skråtak vil for eksempel bare få registrert målbart areal der høyden er minst 1,90 m og bredden minst 0,60 m. Rommet må ha dør eller luke og gangbart gulv.

Hva er bruksareal?

BRA = BRA-i + BRA-e + BRA-b

Bruksarealet for bygningen er bruttoarealet minus arealet som opptas av yttervegger.

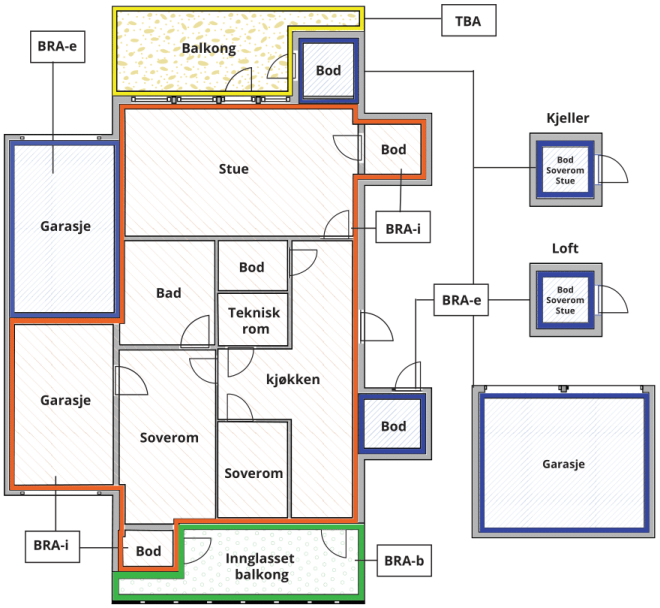



Carport og/eller garasjeplass i felles garasjeanlegg er ikke måleverdig areal

Internt bruksareal **(BRA-i)**	Arealet innenfor boenheten(e)
Eksternt bruksareal **(BRA-e)**	Arealet av alle rom utenfor boenheten(e) og som tilhører denne, slik som for eksempel boder
Innglasset balkong mv **(BRA-b)**	Arealet av innglasset balkong, veranda eller altan når denne er tilknyttet boenheten(e)
Terrasse- og balkongareal **(TBA)**	Arealet av terrasser, åpne balkonger og åpen altan tilknyttet boenheten(e)
Gulvareal **(GUA)**	Er sum av BRA (bruksareal) og ALH (areal med lav takhøyde). Areal med lav takhøyde (ALH) er ikke måleverdig areal, som skyldes skråtak og lav himlingshøyde. GUA kan opplyses i markedsføring der det er aktuelt for den konkrete boligen og kun sammen med BRA-i, for eksempel der gulvflaten har en verdi og har funksjon ved møblering og bruk av rommene. Ikke innredet areal som kaldloft, måles og oppgis normalt ikke.

Arealet kan ikke alltid fastsettes nøyaktig

Areal kan være komplisert eller umulig å måle opp nøyaktig fordi det er vanskelig å fastslå tykkelsen på innervegger, skjevheter i og utforming av bygningskonstruksjoner som karnapp, buer og vinkler som ikke er rette, åpne rom over flere etasjer og så videre.

Eiendommens markedsverdi kan ikke baseres på en matematisk beregning basert på antall kvadratmeter opplyst i rapporten. Opplysninger om areal kan altså ikke alene benyttes for å beregne eiendommens verdi.

Den bygningssakkyndige kan avdekke eventuelle bruksendringer og avvik i branncelleinndeling

Den bygningssakkyndige ser på byggetegninger hvis de er tilgjengelige og dette er en del av oppdraget,og vurderer bruken av boligen opp mot tegningene. Hvis den bygningssakkyndig avdekker at en bolig ikke ser ut til å være delt opp i brannceller etter kravene i byggteknisk forskrift på befaringstidspunktet, skal det opplyses om dette.

Reglene om bruksendring og brannceller kan være kompliserte. Søk videre faglige råd om rapporten ikke gir deg svar. Den bygningssakkyndige kan ikke vurdere og svare på alle spørsmål, og kan heller ikke vite om kommunen kan gi unntak for kravene som gjelder. Vil du vite mer?

Om brannceller

En branncelle er hele eller avgrensede deler av en bygning hvor en brann fritt kan utvikle seg uten at den kan spre seg til andre bygninger eller andre deler av bygningen i løpet av en fastsatt tid.

Om bruksendring

Bruksendring er å endre bruken av et rom fra en tillatt bruk til en annen. Dette kan kreve søknad og tillatelse, for eksempel hvis du endrer et rom fra bod til soverom eller arbeidsrom,eller hvis du endrer en bolig til to separate boliger.

Rom for varig opphold har krav til takhøyde, romstørrelse,rømningsvei og lysforhold som må være oppfylt. Du kan søke kommunen om unntak for kravene, men kan ikke regne med å få unntak for krav som går på helse og sikkerhet, for eksempel krav til rømningsvei.

Bruksendring som krever godkjenning, og som ikke er søkt bruksendret, er ulovlig. Kommunen kan etter plan- og bygningsloven kapittel 32 forfølge overtredelser. Kommunen kan pålegge deg å avslutte den ulovlige bruken, eventuelt å rette eller tilbakeføre rommet til godkjent bruk.

Arealer

Fritidsbolig

	Bruksareal BRA m²				
Etasje	**Internt bruksareal (BRA-i)**	**Eksternt bruksareal (BRA-e)**	**Innglasset balkong (BRA-b)**	**SUM**	**Terrasse- og balkongareal (TBA)**
1. Etasje	126			126	116
SUM	**126**				**116**
SUM BRA	**126**				

Romfordeling

Etasje	Internt bruksareal (BRA-i)	Eksternt bruksareal (BRA-e)	Innglasset balkong (BRA-b)
1. Etasje	Soverom 1, soverom 2, soverom 3, bad, stue, kjøkken, spisestue, bod (ikke målbar), stue 2, entré		

Kommentar

Under boligen er det kjeller, som ikke er målbar grunnet lav takhøyde og grusgulv.

Bruksarealet (BRA) er målt på stedet med digital avstandsmåler.

Arealene er beregnet og rom er definert etter dagens faktiske bruk, uavhengig av hva som er godkjent av bygningsmyndighetene.

Lovlighet

Byggetegninger

Det foreligger godkjente og byggemeldte tegninger, som stemmer med dagens bruk
Kommentar: Det er ikke mottatt ferdigattest for tilbygg. Tilbygget ble godkjent i 2007.

Deler av utestue, terrasse og liten del av taket ligger på naboeiendom, med G/Bnr 129/8. Det er ikke mottatt dokumentasjon på at det foreligger avtale på forholdet.

Terrassene er ikke vist på tegning, og det er ikke opplyst om disse er omsøkt og godkjent.

Nyere håndverkstjenester

Er det ifølge eier utført håndverkstjenester på boligen siste 5 år? ☐ Ja ☑ Nei

Befarings - og eiendomsopplysninger

Befaring

Dato	Til stede	Rolle
24.7.2026	Tom-Erik Seierslund	Takstingeniør

Matrikkeldata

Kommune	gnr.	bnr.	fnr.	snr.	Areal	Kilde	Eieforhold
4631 ALVER	129	18		0	1578.4 m²	BEREGNET AREAL (Ambita)	Eiet

Adresse
Titlandsvegen 416

Hjemmelshaver
Nilsen Geir Ove

Eiendomsopplysninger

Beliggenhet

Boligen ligger på Nappen i Alver Kommune.

Boligen ligger landlig til, med kort avstand til sjø og natur.

Fra eiendommen tar det ca. 1 time og 5 minutter å kjøre til Bergen Lufthavn og ca. 50 minutter til Bergen Togstasjon.

Adkomstvei

Eiendommen har privat stikkvei fra offentlig vei.

Tilknytning vann

Eiendommen er tilkoblet privat brønn.

Tilknytning avløp

Eiendommen har avløp til terreng, og forbrenningstoalett.

Regulering

I kommuneplanens arealdel ligger eiendommen i område avsatt til fritidsbolig.
Deler av eiendommen ligger i område med skredfare.

Vi har ikke informasjon om planer eller tiltak som berører eiendommen utover det som er oppgitt av regulerings- og kommuneplan. For ytterligere informasjon kontaktes kommunen.

Om tomten

Eiendommen måler 1 578,40 kvm.

Eiendommen er opparbeidet med plen.

Tinglyste/andre forhold

Det foreligger følgende opplysninger på eiendommen, hentet fra grunnboksbladet (tinglyste dokumenter er ikke sett):

Hjemmelsopplysninger:
- hjemmel til eiendomsrett
- tvangssalg besluttet

Heftelser:
- bestemmelse om gjerde
- pantedokument
- utleggsforretninger

Grunndata:
- registrering av grunn
- omnummerering ved kommuneendring

Kilder og vedlegg

Dokumenter

Beskrivelse	Dato	Kommentar	Status	Sider	Vedlagt
Egenerklæring		Egenerklæring er IKKE mottatt, og eierinformasjonen er dermed begrenset. Når egenerklæring ikke er utfylt og mottatt av takstingeniør er dette avvik fra NS3600.	Ikke gjennomgått		Nei
Grunnbokutskrift	03.08.2026	Grunnboksinformasjon er hentet på seeiendeom.no	Gjennomgått		Nei
Norges Eiendommer	03.08.2026	Eiendomsdata er hentet fra Norges Eiendommer.	Gjennomgått		Nei
Offentlige planer	03.08.2026	Offentlige planer er hentet fra kommunekart.com	Gjennomgått		Nei
Situasjonskart	03.08.2026	Kart er hentet fra www.bergenskart.no	Gjennomgått		Nei
Tegninger	03.08.2026	Mottatt fra advokat.	Gjennomgått		Nei

Revisjoner

Versjon	Ny versjon	Kommentar
1	03.08.2026	

For gyldighet på rapporten se forside

Forutsetninger

Forutsetninger

Struktur og referansenivå

Rapporten er utarbeidet etter kravene i forskrift til avhendingslova (tryggere bolighandel). For valg av tilstandsgrad blir NS3600:2025 (teknisk tilstandsanalyse ved omsetning av bolig) lagt til grunn.

orskriften fastsetter minimumsinnholdet i rapporten, hvilke rom og bygningsdeler som skal undersøkes, og rammene for hvordan undersøkelsene skal utføres. Formålet er å gi en bygningssakkyndig vurdering (tilstandsanalyse) av teknisk tilstand i boligens rom og bygningsdeler, til bruk for oppdragsgiver og ved salg til forbruker. Rapporten er ikke utarbeidet for andre formål eller for bruk av andre tredjeparter. Rapporten framhever normalt ikke positive sider ved boligen ut over det som fremgår av tilstandsgradene.

Rapporten bygger på opplysninger som er tilgjengelige ved befaringen. Dersom opplysninger som har betydning for vurderingen er tilbakeholdt, mangelfulle eller uriktige, kan dette påvirke rapportens innhold uten at det er den bygningssakkyndiges ansvar.

Rapporten er ikke en fullstendig gjennomgang av hele eiendommen eller en garanti for at det ikke finnes skjulte feil, skader eller mangler. Det er derfor både bygningsdeler i boligen, byggverk på eiendommen og andre forhold ved eiendommen som ikke er tilstandsvurdert, kommentert eller med i rapporten.

Rapporten er en teknisk tilstandsanalyse og omfatter blant annet ikke juridiske vurderinger, spørsmål om boligen er lovlig oppført, lovlig innredet/tatt i bruk eller offentlig godkjent.

Utgangspunktet for undersøkelse - referansenivå

Rapporten beskriver avvik, altså en tilstand som er dårligere enn referansenivået. Avvik vurderes som hovedregel opp mot byggeskikk og regelverk som gjaldt da bygget eller bygningsdelen ble oppført eller, dersom det foreligger, da byggesøknad ble godkjent. Enkelte forhold vurderes likevel opp mot krav som gjelder på befaringstidspunktet, og dette kan være forhold knyttet til personsikkerhet slik som brann og rømningsvei.

Undersøkelsesnivå og befaring

Rapporten er basert på visuell befaring uten fysiske inngrep. Undersøkelsen omfatter kun tilgjengelige flater og bygningsdeler, konstruksjoner åpnes ikke opp, og det utføres ikke målinger utover det som følger av forskrift til avhendingslova (tryggere bolighandel). Innfelt belysning bak konstruksjonen åpnes ikke for kontroll. Funksjonsprøving inngår normalt ikke i undersøkelsen, med mindre dette følger av forskriftens krav. Flater eller bygningsdeler som er skjult, tildekket, innbygget, møblert, låst, snødekket eller på annen måte utilgjengelige, blir ikke undersøkt.

Undersøkelser utføres bare dersom det er sikkerhetsmessig forsvarlig og praktisk mulig å komme til. Yttertak vurderes ut fra det som er sikkerhetsmessig forsvarlig og tilgjengelig å inspisere, normalt fra loft, bakke eller stige. Det foretas ikke fullstendig undersøkelse eller målinger, men undersøkelser basert på stikkprøver av de bygningsdeler som undersøkes. Slike kontroller er begrensede og innebærer ikke at tilsvarende forhold er undersøkt overalt.

Bygningssakkyndig foretar vurderinger innenfor rammene av forskrift til avhendingslova (tryggere bolighandel), og har ikke spesialistkompetanse innen andre fagfelt. Vurdering av elektriske og branntekniske forhold er dessuten forenklet, og det settes ikke tilstandsgrad.

Det kan være nødvendig å innhente informasjon fra og/eller nærmere vurderinger fra spesialister/kvalifiserte fagpersoner eller offentlige myndigheter om bygningsdeler og andre forhold, også der forholdet er omtalt i rapporten. Dette faller utenfor tilstandsrapportens rammer/Forskrift til avhendingslova (tryggere bolighandel), og oppdragsgiver/kjøper/andre med interesse av eiendommen må innhente dette.

Tilstandsgrader er forklart under *Dette trenger du å vite om tilstandsrapporten* lenger foran i rapporten. For anbefalte tiltak ved TG2 og TG3 må bruker av rapporten selv vurdere om tiltakene er nødvendige og lønnsomme. Oppgitte utbedringskostnader er sjablongmessige anslag, basert på registrerte avvik og angitte tiltak i rapporten. Anslagene er gitt på generelt grunnlag og bygger på erfaringstall i intervaller. Kostnadsanslagene kan ikke forveksles med konkrete vurderinger eller tilbud fra entreprenør eller håndverker. Det må eventuelt innhentes tilbud for en nærmere undersøkelse, og konkret og nøyaktig vurdering av utbedringskostnad. Det kan forekomme kostnader knyttet til avvik, feil eller utbedringer som ikke er avdekket i rapporten. Utbedringskostnader vil også kunne variere ut fra personlige preferanser og markedspris på materialer og tjenester.

Tilleggsundersøkelser

Tilstandsanalysen omfatter de undersøkelsene som følger av minimumskravene i forskrift til avhendingslova (tryggere bolighandel). Dersom det er utført undersøkelser utover dette, vil det fremgå av rapporten.

Areal

Areal måles etter reglene i forskrift til avhendingslova (tryggere bolighandel) og de retningslinjer som gjelder for bolig i bransjestandarden *NS 3940 Areal og volumberegninger av bygg*. Oppgitt areal gjelder på tidspunktet for oppmålingen, og avrundes til hele kvadratmeter.

Arealmålingen er en måleteknisk registrering av areal som oppfyller kravene til måleverdighet, og er ikke en vurdering av om arealet er lovlig oppført, lovlig innredet eller godkjent til den aktuelle bruken. Et areal kan derfor være måleverdig og tatt med i rapporten, selv om det mangler nødvendig offentlig godkjenning, ikke oppfyller krav til lovlig bruk eller rommet ikke oppfyller tekniske regler (plan- og bygningsloven, teknisk forskrift). Arealet må ha gangbart gulv, og både minst 0,6 meter bredde og fri høyde på minst 1,9 meter, for å være måleverdig.

Eiendommens markedsverdi kan ikke baseres på en ren matematisk beregning i forhold til antall kvadratmeter opplyst i rapporten. Opplysninger om areal kan altså ikke alene benyttes for beregning av eiendommens verdi.

Dersom rom utenfor boenheten er tatt med i arealberegningen som eksternt bruksareal, bygger dette på tilgjengelige opplysninger ved befaringen, med mindre annet er særskilt dokumentert. Rom som ligger utenfor boenheten, men som eier har påvist og/eller opplyst at tilhører boenheten, er oppmålt og inkludert i BRA-e. Det er ikke fremvist dokumentasjon på at rommet tilhører boenheten, med mindre dette er angitt særskilt. Rom utenfor boenheten kan omdisponeres av borettslaget/sameiet og dette kan påvirke boligens BRA. Vær oppmerksom på at bransjestandarden NS 3940 og eierseksjonsloven har ulik definisjon av fellesareal. Ved arealmåling gjelder bransjestandardens *definisjon "Delen av bygning som brukes av to eller flere bruksenheter eller til bygningens forvaltning, drift eller vedlikehold.»*

Oppdraget er et tvangssalg. Egenerklæring er ikke utfylt, og

Forutsetninger

eierinformasjonen er dermed begrenset.

Det var mye løsøre på befaringsdagen i boligen og på eiendommen. Dette begrenser besiktigelse og mulighet for kontroll.